VÝROČNÍ ZPRÁVA

neziskové organizace

Klubíčko Beroun, z.ú.

za rok 2020

Klubíčko Beroun, z.ú.
IČO 241 51 262
Sídlo: Květnová 109, 267 11 Vráž

Tel. +420 722 955 596
Email: info@klubickoberoun.cz
Datová schránka: 9q72ykp

www.klubickoberoun.cz
Transparentní účet: 9039039309/0800
Účet veřejné sbírky: 2900220753/2010

Poskytovatel komplexu služeb pro děti a dospělé se zdravotním postižením a seniory.

PENZION
Klubíčko

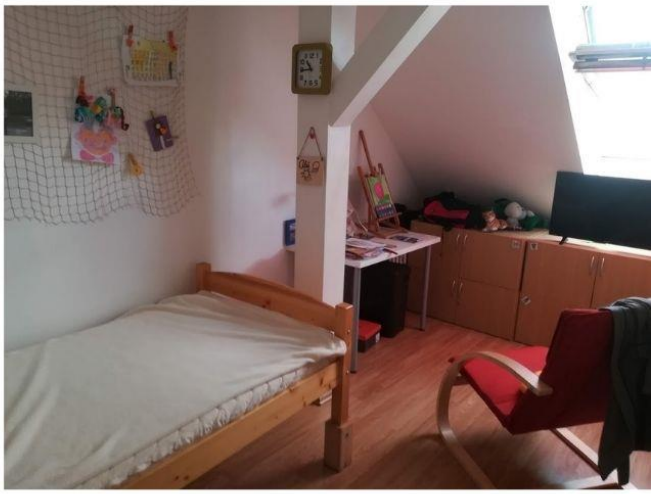

Obsah

O společnosti Klubíčko Beroun, z.ú.

- Úvodní slovo ředitelky společnosti
- Základní informace o neziskové organizaci
- Historie neziskové organizace Klubíčko Beroun, z.ú.
- Orgány neziskové organizace
- Organizační struktura neziskové organizace
- Pracovní tým

Veřejně prospěšné služby poskytované v roce 2020

- Nezisková organizace Klubíčko Beroun, z.ú.
- Penzion Klubíčko Vráž
- Sociální služby poskytované dle zákona č. 108/2006 Sb., O sociálních službách
  - Týdenní stacionář
  - Odlehčovací služby
  - Osobní asistence
  - Sociálně aktivizační služby pro osoby se zdravotním postižením
- Další veřejně prospěšné služby
  - Integrované volnočasové aktivity pro rodiny
  - Informační servis z oblasti sociálních služeb a legislativy

Public relations

- Prezentace činnosti
- Akce pro veřejnost

Hospodaření společnosti Klubíčko Beroun, z.ú.

- Graf - Struktura výnosů
- Graf - Struktura nákladů
- Výsledky hospodaření

  Rozvaha ke dni 31. 12. 2020

  Výkaz zisku a ztráty ke dni 31. 12. 2020
- Přehled dárců

Úvodní slovo ředitelky neziskové organizace

Vážení přátelé,

Je mi ctí a potěšením Vás již 24 let seznamovat s dalšími novinkami v Klubíčku.

Klubíčko založili a vedou rodiče postižených dětí a ti také spolu s řadou odborníků určují jeho další rozvoj tak, aby byl co nejvíce prospěšný rodinám, jejichž život je ovlivněn zdravotním handicapem.

Naše zařízení – Penzion Klubíčko Vráž - je jedinečné tím, že celoročně poskytuje pobytové sociální služby v malém penzionu rodinného charakteru s vysokým důrazem na individuální potřeby klientů.
Rodinný charakter fungování Klubíčka, individuální přístup ke každému klientovi, komplex registrovaných sociálních služeb včetně asistované dopravy, množství integrovaných volnočasových aktivit, zaměstnávání pečujících osob a osob se zdravotním postižením a plánovaná výstavba nových bytů pro chráněné bydlení – to vše jsou důvody, proč služby Klubíčka střídavě využívá cca 60 dětí i dospělých zejména s těžkým zdravotním postižením celé ČR.

V Klubíčku se stále něco zajímavého děje. Proto naše služby využívá čím dál víc klientů a prostory Penzionu Klubíčko Vráž nám na všechny naše činnosti nestačí.
Z tohoto důvodu jsme od podzimu r. 2018 využívali pronajaté prostory v Berouně U Archívu a díky tomu jsme mohli rozšířit kapacitu našich ambulantních služeb. Převážení klientů do Berouna však bylo organizačně a personálně velmi náročné.

V srpnu 2020 se nám podařilo získat do pronájmu dům na Vráži (Květnová 80) bezprostředně sousedící s naším Penzionem Klubíčko. Díky vstřícnosti majitelů jsme oba domy propojili průchodem přes zahrady a v novém domě vybudovali Tvořivou dílnu, Terapeutické místností a Učebnu pro individuální i skupinové činností klientů. Dále zde využíváme kuchyň a jídelnu a máme zde i kanceláře a denní místnost pro zaměstnance.
Díky novému prostoru jsme mohli rozšířit nabídku pravidelných volnočasových aktivit, kroužků, terapií a vzdělávání.

Za velký úspěch pokládáme to, že jsme od dubna v našem Sociálním podniku Klubák, z.ú. zaměstnali další 4 klienty, kteří prošli tréninkovým programem. Střídají se ve směnách na pracovištích kuchyň, úklidy a Pojízdná prodejna KlubkoCafé a stali se z nich kolegové, na které se můžeme spolehnout. A my s radostí sledujeme jejich pracovní i osobní úspěchy a pomáháme jim na cestě k samostatnosti.

Je pro nás důležité podat pomocnou ruku těm, kteří sami život s handicapem znají a obtížně hledají příležitost se uplatnit. Cítíme veliké uspokojení, že jsme dokázali vybudovat komplex potřebných služeb pro klienty s nejtěžšími typy a stupni zdravotního postižení, který je klienty plně využíván a proto funguje velmi efektivně.

Rozvoj našich služeb by se neobešel bez aktivního a proklientského přístupu zaměstnanců a dobrovolníků Klubíčka. Jejich nadstandardní a zodpovědný přístup velmi často pozitivně oceňují klienti Klubíčka a jejich rodinní příslušníci.
A velice si vážíme i podpory našich dárců, kteří se podílí na naplňování smysluplného poslání Klubíčka.

Alena Pecková, zakladatelka a ředitelka neziskové organizace Klubíčko Beroun, z.ú., Tetín, 23. června 2020

ZÁKLADNÍ INFORMACE

Poslání:

Posláním neziskové organizace Klubíčko Beroun, z.ú. je sdílet s rodinami pečujícími o blízkého se zdravotním postižením či seniora náročnou péči takovou formou a v takovém v rozsahu, jaký rodina aktuálně potřebuje a umožnit tak uživateli žít v jeho přirozeném prostředí.

Cíl:

Naším cílem je **poskytovat komplex** terénních, ambulantních i pobytových sociálních služeb, terapií, celoživotního vzdělávání, integrovaných volnočasových aktivit, který umožní uživatelům žít v jejich přirozeném prostředí a zároveň uživatelům vytvářet podmínky pro navazování přirozených sociálních kontaktů mimo rodinu, poskytnout prostor pro seberealizaci uživatele, posilovat jeho samostatnost a soběstačnost a pomoci mu maximálně rozvinout jeho potenciál s respektem k jeho potřebám.

Vize:

Klubíčko Beroun, z.ú. je stabilní, nezávislá a konkurenceschopná nezisková organizace poskytující dětem a dospělým se zdravotním postižením a seniorům komplex terénních, ambulantních i pobytových sociálních služeb, terapií, celoživotního vzdělávání, integrovaných volnočasových aktivit, možnost přechodného ubytování i celoročního bydlení a nabídku pracovního uplatnění.

Principy fungování

Transparentnost a profesionalita

Klubíčko Beroun z.ú. je členem Asociace veřejně prospěšných organizací, která sdružuje organizace, mezi jejichž hlavní priority patří transparentnost a profesionalita při vykonávání veřejně prospěšné činnosti.

Na stránkách http://clenove.avpo.cz/katalog_detail/165/klubicko-beroun-o-p-s-socialni-firma-prospesna-nejen-lidem-se-zdravotnim-postizenim/ zveřejňujeme výsledky našeho hospodaření včetně součtu tří nejvyšších ročních mezd v organizaci (včetně odvodů).

Zřídili jsme transparentní účty za účelem poskytnutí detailních informací o našich transakcích široké veřejnosti. Pomocí internetu tak mohou dárci i veřejnost jednoduše kontrolovat naše nakládání se získanými finančními prostředky.

Sociální podnikání

Naším cílem je vytvářet trvale udržitelné pracovní příležitosti pro skupinu osob výrazně znevýhodněných na trhu práce a k tomu jim poskytovat přiměřenou pracovní a psychosociální podporu. Těmito osobami jsou lidé se zdravotním postižením, pečující osoby a dlouhodobě nezaměstnaní.

Dne 23. 3. 2020 Klubíčko založilo "Sociální podnik Klubák, z.ú.", ve kterém vytváříme nová chráněná pracovní místa pro zaměstnance se zdravotním postižením.

Integrace

Nabízíme řadu integrovaných volnočasových aktivit a pobytů pro rodiny s postiženými i zdravými dětmi.

Aktivně využíváme návazných služeb jiných institucí a napomáháme tak integraci našich klientů.

Naši klienti pravidelně navštěvují rehabilitace a masáže v Rehabilitační nemocnici v Berouně, kroužky keramiky v Muzeu berounské keramiky, ekofarmy, kde se setkávají s domácími i exotickými zvířaty. Společně se svými zdravými vrstevníky a mladými dobrovolníky jezdí naši klienti na různé výlety, víkendové i prázdninové pobyty, tábory, společně navštěvují kulturní představení a sportovní turnaje v našem okolí.

Způsob fungování, identifikace

Název

Klubíčko Beroun, z.ú.

IČO

241 51 262

Sídlo

Damilská 172, 266 01 Tetín

Datová schránka

9q72ykp

Právní forma

Ústav

Čísla transparentních účtů

Číslo transparentního účtu u ČS, a.s.:	9039039039/0800
Číslo transparentního účtu u FIO banky:	2600168295/2010
Číslo transparentního účtu veřejné sbírky u FIO banky:	2900220753/2010

Působnost:

Klubíčko Beroun, z.ú. působí na území Středočeského kraje, především v regionech Berounsko, Kladensko, Rakovnicko, Praha - Západ.

Podíl v jiných organizacích:

- Klubíčko Beroun, z.ú. založilo dne 23. března 2016 "Sociální podnik Klubák, z.ú.", ve kterém vytváříme nová chráněná pracovní místa pro zaměstnance se zdravotním postižením, a další místa přednostně pro pečující osoby a jiné osoby dlouhodobě znevýhodněné na trhu práce.

Členství v jiných organizacích:

- Klubíčko Beroun, z.ú. je členem Asociace veřejně prospěšných organizací. Na stránkách http://www.avpo.cz/katalog_detail/165/klubicko-beroun-o-p-s-socialni-firma-prospesna-nejen-lidem-se-zdravotnim-postizenim/ zveřejňujeme výsledky našeho hospodaření a roční výše mezd manažerského týmu.
- Klubíčko Beroun, z.ú. je kolektivním členem Asociace rodičů a přátel zdravotně postižených dětí v ČR, z.s. - Klubu Uzlík- http://www.klubuzlik.webnode.cz/

Spolupráce s jinými organizacemi

- Zakladatelka a ředitelka společnosti Klubíčko Beroun, z.ú. je členkou Republikového výboru Asociace rodičů a přátel zdravotně postižených dětí v ČR, z.s. **-** www.arpzpd.cz a úzce spolupracuje s dalšími představiteli ARPZPD v ČR, z.s. na realizaci cílů této organizace s celorepublikovou působností..
- Zakladatelka a ředitelka společnosti Klubíčko Beroun, z.ú. je od r. 2004 členkou Koordinační skupiny Komunitního plánování sociálních služeb Města Beroun a aktivně se podílí na zlepšování životních podmínek občanů se zdravotním postižením ve spolupráci s dalšími institucemi.
  Klubíčko Beroun, o.p.s je realizátorem řady opatření KPSS Města Beroun a ORP Hořovice.

HISTORIE neziskové organizace Klubíčko Beroun, z.ú.

Nezisková organizace Klubíčko Beroun, z.ú. vznikla dne 31. 8. 2011 z iniciativy rodičů postižených dětí - zakládajících a dlouholetých členů klubu Asociace rodičů a přátel zdravotně postižených dětí v ČR, o.s. Klubíčko Beroun, kteří jako členové výboru (statutární orgán) a dobrovolní pracovníci organizace více jak čtrnáct let Klub Klubíčko řídili a garantovali jeho činnost.

Zakladatelkou NNO Klubíčko Beroun z.ú. je dlouholetá ředitelka Integračního centra KLUBíčko Beroun, které pod jejím vedením poskytovalo od r. 2000 komplex sociálních služeb, vzdělávání, terapií a volnočasových aktivit cca 70 klientům ročně, zaměstnávalo cca 50 pracovníků, čerpalo finanční dotace ze zahraničních zdrojů v celkové výši 21.250.000 Kč a realizovalo desítky grantů podpořených z českých finančních zdrojů.

V orgánech NNO Klubíčko Beroun z.ú. zasedly spolu s odborníky i matky postiženích dětí - zakladatelky ARPZPD v ČR, o.s. – Klubu Klubíčko Beroun a dlouholeté členky jeho řídících orgánů.
Klubíčko Beroun, z.ú. tak navazuje na jejich společné čtrnáctileté působení v klubech Asociace rodičů a přátel zdravotně postižených dětí v ČR, o.s. Klubíčko Beroun a Uzlík Beroun.

Činnosti NNO Klubíčko Beroun, z.ú. zaštiťují rodiče postižených dětí, kteří se od roku 1997 aktivně podílí na zlepšování podmínek rodin s postiženými dětmi a dospělými zejména z regionu Berounsko. Jejich praktické zkušenosti, prožitky a znalost problematiky jsou pro fungování Klubíčka neocenitelným přínosem.

Díky jejich působení se v Berouně podařilo otevřít **první speciální třídu při mateřské škole** (r. 1999), zorganizovat **bezpočet integrovaných zájezdů, výletů, akcí pro veřejnost, vzdělávacích kurzů, táborů a pobytových akcí** a to jak pro samotné děti, mladistvé a dospělé se zdravotním postižením, tak i pro celé rodiny (od r. 1997).

Tento tým rodičů postižených dětí připravil, úspěšně realizoval a garantoval udržitelnost 3 projektů podpořených z ESF celkovou částkou 21.250.000 Kč a realizoval desítky projektů podpořených z českých finančních zdrojů.

Díky nim se podařilo vybudovat **Integrační centrum KLUBíčko** se sídlem Bezručova 928, 266 01 Beroun**, které poskytovalo komplex sociálních služeb, vzdělávání, terapií, volnočasových aktivit podpořený bezbariérovou dopravou** cca 70 klientům ročně a **zaměstnávalo cca 50 pracovníků** a to i pečujících osob a osob se zdravotním postižením. Od 16. 1. 2012 provozuje toto centrum Dobromysl z.ú., IČO 24198412.

Dále tento tým rodičů vyvíjí od r. 1997 i řadu aktivit, které pomáhají zkvalitňovat životy rodin pečujících o blízkého se zdravotním postižením nejen v našem regionu, ale v celé ČR.

Rodiče postižených dětí vyvolali připomínkové řízení, které pomohlo **přizpůsobit řadu rehabilitačních a kompenzačních pomůcek potřebám dětí** (spolupráce s výrobci, r. 1999), pravidelně **připomínkují legislativní návrhy** týkající se osob se zdravotním postižením a jejich rodin (od r. 2001), **iniciovali vznik Komunitního centra Berouna** a podíleli se na zpracování podkladů pro žádost o dotace na jeho rekonstrukci (spolupráce s Městem Beroun, r 2005) a **iniciovali proces Komunitního plánování Města Beroun** a v řadě oblastí se přímo podílí na realizaci stanovených opatření (od r. 2004).

Dne 23. 3. 2020 Klubíčko založilo "**Sociální podnik Klubák, z.ú.**", ve kterém vytváříme nová chráněná pracovní místa pro zaměstnance se zdravotním postižením.

Klubíčko je vlastníkem dvoupatrového domu v centru obce Vráž u Berouna, kde od 1. 3. 2014 provozujeme částečně **bezbariérový Penzion Klubíčko** s kapacitou 13 lůžek + 4 přistýlky pro celoroční bydlení i přechodné ubytování dětí i dospělých s různými typy a stupni zdravotního postižení. Dům jsme postupně zrekonstruovali a přizpůsobili ho potřebám klientů s kombinovaným postižení. Dále jsme přistavěli další místnost a provedli terénní úpravy. **Penzion Klubíčko Vráž je zaregistrován jako provozovna sociálních služeb**.

ORGÁNY společnosti Klubíčko Beroun, z.ú.

Zakladatelka, ředitelka a statutární orgán Klubíčko Beroun, z.ú.

Alena Pecková

Matka 2 dětí se zdravotním postižením (*1986 - +2006, *1993 - +2003)

1997 - 2012 - jedna ze zakladatelů a členka ARPZPD v ČR, o.s. - Klubu Klubíčko Beroun
1997 - 2001 - předsedkyně a statutární orgán ARPZPD v ČR, o.s. - Klubu Klubíčko Beroun
2001 - 31. 5. 2011 - členka výboru a statutární orgán ARPZPD v ČR, o.s. - Klubu Klubíčko Beroun, pracovník této organizace/ Ředitelka Integračního centra KLUBíčko Beroun
2000 - dosud - členka Republikového výboru ARPZPD v ČR, z.s. - spolku s celorepublikovou působností
2004 - 2006 - koordinátorka přípravy Komunitního plánování sociálních služeb Města Beroun
2006 - dosud - členka Koordinační skupiny Komunitního plánování sociálních služeb Města Beroun
2009 - dosud - jedna ze zakladatelů a členka ARPZPD v ČR, z.s. - Klubu Uzlík, členka revizní komise ARPZD v ČR, o.s - Klubu Uzlík
2011 – dosud – ředitelka a statutární orgán NNO Klubíčko Beroun, z.ú.
2016 – dosud - ředitelka a statutární orgán NNO Sociální podnik Klubák, z.ú.
2020 – dosud – členka Sociální komise Města Beroun

Správní rada

Bc. Martina Smolíková, předsedkyně Správní rady

Matka dítěte se zdravotním postižením (*1994 - +2014), sociální pracovnice, ředitelka ARPZPD v ČR, z.s. - spolku s celorepublikovou působností

1998 - 2012 - členka ARPZPD v ČR, o.s. - Klubu Klubíčko Beroun
2001 - 2005 - členka výboru ARPZPD v ČR, o.s. - Klubu Klubíčko Beroun
2006 - 2008, 2010 - 31. 5. 2011 - členka revizní komise ARPZPD v ČR, o.s. - Klubu Klubíčko Beroun
2009 - dosud - jedna ze zakladatelů a členka ARPZPD v ČR, z.s. - Klubu Uzlík
2011 – dosud – předsedkyně Správní rady NNO Klubíčko Beroun, z.ú.
2016 – dosud – předsedkyně Správní rady NNO Sociální podnik Klubák, z.ú.

Marie Havlíčková, členka Správní rady

Držitelka Výroční ceny za práci ve prospěch zdravotně postižených občanů za rok 2010 za mimořádné zásluhy v oblasti péče o děti se zdravotním postižením v ČR, udělené ministrem zdravotnictví.

1991 – dosud - jedna ze zakladatelů, členka Republikového výboru ARPZPD v ČR, z.s. (spolku s celorepublikovou působností) a jeho dlouholetá ředitelka
2013 – dosud – členka Správní rady NNO Klubíčko Beroun, z.ú.
2016 – dosud – členka Správní rady NNO Sociální podnik Klubák, z.ú.

Mgr. Renáta Egrtová, členka Správní rady

Matka dítěte se zdravotním postižením, učitelka.

1997 - 2009 - jedna ze zakladatelů a členka ARPZPD v ČR, o.s. - Klubu Klubíčko Beroun

2005 - 2006 - členka výboru ARPZPD v ČR, o.s. - Klubu Klubíčko Beroun

2007 - 2009 - předsedkyně a statutární orgán ARPZPD v ČR, o.s. - Klubu Klubíčko Beroun

2009 - dosud - jedna ze zakladatelů a členka ARPZPD v ČR, z.s. - Klubu Uzlík, místopředsedkyně ARPZPD v ČR, z. s - Klubu Uzlík

2011 – dosud – členka Správní rady NNO Klubíčko Beroun, z.ú.

Revizor

Bc. Martina Čížková, DiS., předsedkyně Dozorčí rady

Matka 2 dětí se zdravotním postižením.

Dlouholetá členka Republikového výboru ARPZPD v ČR, z.s. - spolku s celorepublikovou působností a dlouholetá předsedkyně klubu ARPZPD v ČR, z.s. Pohoda Svitavy.

2011 – dosud – členka Dozorčí rady NNO Klubíčko Beroun, z.ú.

2020 – dosud – členka Správní rady NNO Sociální podnik Klubák, z.ú.

Odměny členů základních orgánů

Členům Správní a Revizorovi nebyly vypláceny žádné odměny.

ORGANIZAČNÍ STRUKTURA - rok 2020

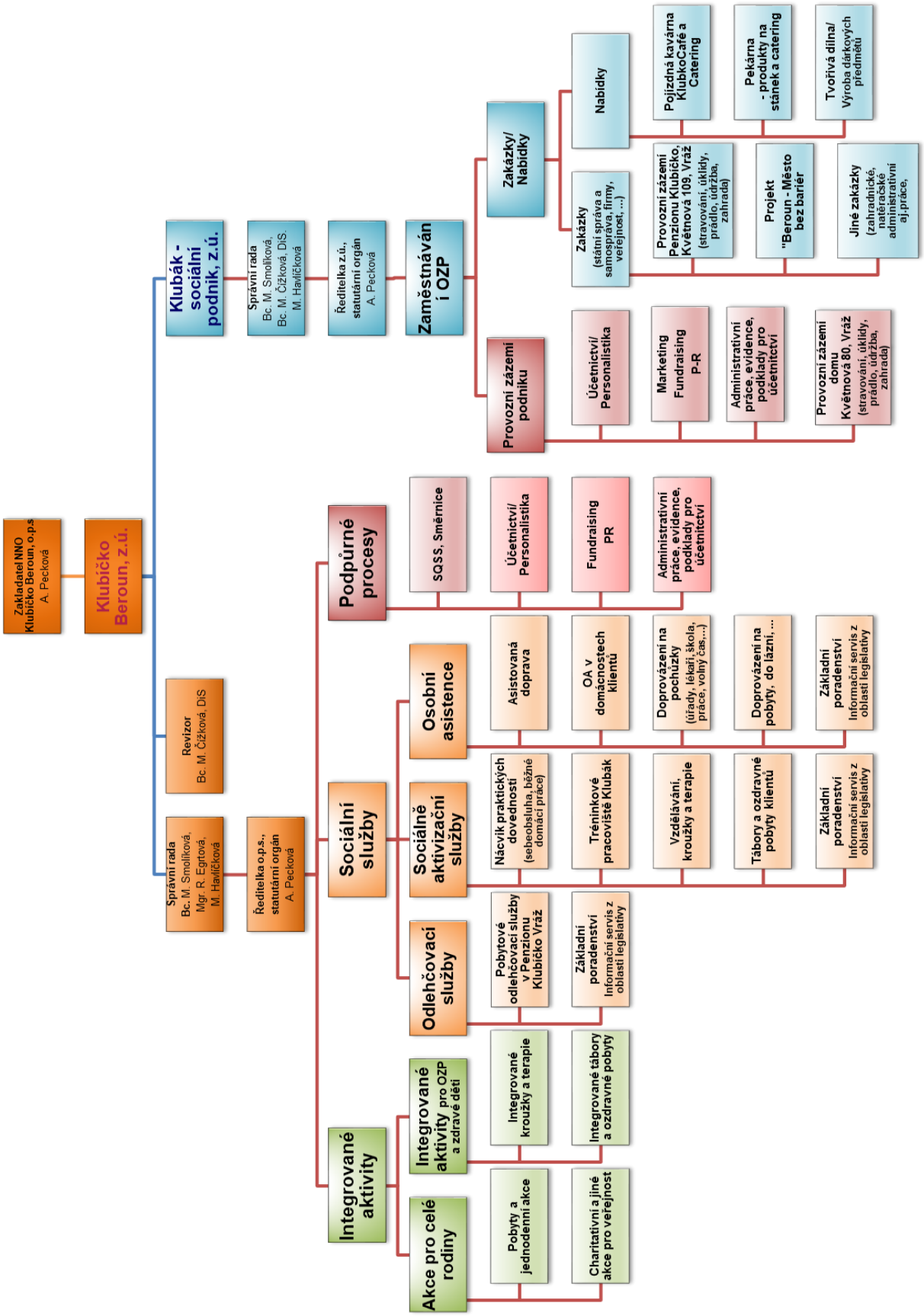

PRACOVNÍ TÝM NNO Klubíčko Beroun, z.ú.

Management a administrativní pracovníci – 6 pracovníků, 4,65 přepočtěných úvazků

Ředitelka, Projektový manažer, Fundraising, PR	Alena Pecková	Kmenový zaměstnanec
Finanční manažer	Martina Hříbalová	Kmenový zaměstnanec
Účetní/ Mzdová účetní/ Personalista	Lucie Ulčová	Kmenový zaměstnanec
Fundraising, PR	Bc. Filip Hirsch	Dodavatel služeb SP Klubák, z.ú.
Administrativní pracovník/ Správa majetku	Jitka Jiroutová,	Kmenový zaměstnanec
Administrativní pracovník/ Dispečer dopravy	Lenka Celinová	Kmenový zaměstnanec
Zpracování účetnictví	22Hlav	Dodavatel služeb
Správa IT	Luboš Mikovec	Dodavatel služeb

Pracovníci přímé péče - 37 pracovníků, celkem 16,49 přepočtěných úvazků

Vedoucí sociálních služeb	Mgr. Barbora Strnadová
Sociální pracovníci	Bc. Hana Fibingrová, Bc. Junková Marcela, Bc. Martina Smolíková
Zdravotní sestry	Romana Obezinová, Jarmila Bělohoubková
Pracovníci v sociálních službách/ Úkony péče:	Anna Houžvičková, Jana Kreibichová, Marcela Kubátová, Alena Mázdrová, Jan Novák, Jan Pecka, Monika Pufferová, Silvie Sejkorová, Sněžana Smithová, Barbora Strnadová, Aneta Šlosarová, Andrea Vaníčková, Jana Venzarová, Sabina Vosyková, Kamila Zambagová, Jana Zikešová
Pracovníci v sociálních službách/ Job-asistenti:	Pavlína Gaubeová, Marcela Hrušková, Ludmila Ženíšková
Pracovníci v sociálních službách/ Aktivizace:	Veronika Červená, Jitka Jiroutová, Jana Málková (SP Klubák), Eva Synková, Andrea Vaníčková
Pracovníci v sociálních službách/ Asistovaná doprava	Jaroslav Kalous, Jiří Kothan (SP Klubák), Ladislav Pecka
Terapeuti a vedoucí kroužků	Helena Běhounková, Tereza Horáková, Markéta Musilová, Romana Obezinová, Tomáš Vacek

Pracovníci provozního zázemí - 6 pracovníků, 2,29 přepočtěných úvazků

Údržba	Petr Pražák	Externí zaměstnanec
Úklidy a stravování	Pracovníci Sociálního podniku Klubák, z.ú.	

Dobrovolníci (5)

Mgr. Renata Egrtová, Marie Havlíčková, Bc. Martina Lišková, Alena Pecková, Bc. Martina Smolíková

V roce 2020 jsme vytvořili podmínky pro pracovní uplatnění **3 osob dlouhodobě pečujících o blízkého se zdravotním postižením).**

VEŘEJNĚ PROSPĚŠNÉ SLUŽBY POSKYTOVANÉ V ROCE 2020

Penzion Klubíčko - Květnová 109, Vráž

Od 1. 3. 2014 provozujeme veřejně prospěšné služby v částečně bezbariérovém Penzionu Klubíčko na Vráži u Berouna s kapacitou 13 lůžek + 4 přistýlky v běžné zástavbě v obci Vráž (cca 6 km od Berouna, dobrá dopravní dostupnost z Berouna i z Prahy), jehož dispozice splňují většinu našich požadavků pro zázemí sociálních služeb.

Penzion Klubíčko Vráž je zkolaudován a zaregistrován jako provozovna sociálních služeb:

- **Týdenní stacionář** – pobytové služby (10 lůžek)
- **Odlehčovací služby** - pobytová forma (3 lůžka)
- **Sociálně aktivizační služby pro osoby se zdravotním postižením** - ambulantní forma
  - **Tréninkové pracoviště Klubák**

Naše zařízení je jedinečné tím, že celoročně poskytuje pobytové sociální služby v malém penzionu rodinného charakteru s vysokým důrazem na individuální potřeby klientů.

Rodinný charakter fungování Klubíčka, individuální přístup ke každému klientovi, množství integrovaných volnočasových aktivit, zaměstnávání pečujících osob a osob se zdravotním postižením a plánovaná výstavba nových bytů pro chráněné bydlení – to vše jsou důvody, proč služby soustředěné v Penzionu Klubíčko Vráž každoročně využívá cca 45 dětí i dospělých zejména s těžkým zdravotním postižením z celé ČR.

Denně se v Klubíčku setkává cca 15 klientů, kteří jsou rozděleni do skupin podle svých schopností. Každá skupina má během dne program přizpůsobený specifickým potřebám klientů. Nabídka aktivit se střídá dle předem stanoveného rozpisu.
Většina našich klientů je naprosto odkázána na naši péči - zajišťujeme jim nepřetržitý dohled, pomoc a podporu při všech jejich činnostech, podáváme jim jídlo a pití, kompletně zajišťujeme jejich hygienu, polohujeme a snažíme se jim zpříjemnit život pomocí terapií a zapojovat je do různých aktivit.

Činnosti klientů jsou zaměřeny zejména na nácvik praktických dovedností – sebeobsluha a běžné domácí práce (stolování, nákup a příprava jídla a pití, hygiena, udržování pořádku v osobních věcech i ve společných prostorách, péče o osobní prádlo, …). Podle svého zájmu se klienti zaměřují i na výrobu drobných dárkových předmětů, KnihoBudek, ptačích budek aj. výrobky ze dřeva.
Klienti s lehčím postižením pracují pod vedením Job-asistenta v Tréninkovém pracovišti Klubák, kde si osvojují základní pracovní návyky a jednoduché pracovní činnosti v provozním zázemí Penzionu Klubíčko Vráž (nákupy potravin a příprava jednoduchých pokrmů studené i teplé kuchyně, úklidy společných prostor, praní a žehlení erárního prádla, péče o květinovou výzdobu a zahradu, údržbářské práce…).
V roce 2020 jsme rozšířili nabídku terapií a integrovaných volnočasových aktivit a zaměřili se na zkvalitňování poskytovaných služeb. Klientům zajišťujeme **terapie** (perličková koupel, canisterapie, snoezzelen, aromaterapie, muzikoterapie) a nabízíme řadu **kroužků** (Vařečka, Šikulky, Zpívánky, Zahradník).

Aktivně využíváme návazných služeb jiných institucí a napomáháme tak integraci našich klientů.
Klienti Penzionu Klubíčko pravidelně navštěvují kroužek keramiky v Muzeu berounské keramiky, jezdí na ekofarmu a do minizoo, kde pomáhají při péči o domácí i exotická zvířata a nově budou navštěvovat i rehabilitaci v Rehabilitační nemocnici v Berouně a solnou jeskyni. Samozřejmostí jsou různé výlety, i návštěvy kulturních představení a sportovních turnajů v našem okolí.

Služby soustředěné v Penzionu Klubíčko Vráž využívalo v roce 2020 celkem 37 klientů s těžkým zdravotním postižením, z toho 33 klientů pravidelně (střídavě dle rozpisu) a další 4 klienti využívali služby v penzionu nárazově - podle aktuálních potřeb.

Tím byl naplněn náš strategický cíl poskytovat většině klientů služby pravidelně. Tato situace nám umožňuje klienty lépe poznat, přizpůsobovat jim služby a cíleně tak pro ně připravovat programy podporující rozvoj jejich schopnosti a dovednosti.

Sociální služby poskytované dle Zákona o sociálních službách

Provozovny:

Od roku 2014 provozujeme pobytové a ambulantní sociální služby v Penzionu Klubíčko – Květnová 109, 267 11 Vráž. Kvůli nárůstu klientů, jsme od 1. 8. 2020 pronajali sousední dům a rozšířili provoz ambulantních služeb na novém pracovišti Květnová 80, 267 11 Vráž.

Struktura cílové skupiny registrovaných sociálních služeb

Registrované sociální služby Klubíčka jsou určeny dětem, dospělým se zdravotním postižením a seniorům ve věku 1 – 64 a více, z okresů Beroun, Kladno, Rakovník, ale využívají je i klienti z dalších regionů z celé ČR. Využívat je mohou pravidelně i nárazově.

Celkem v roce 2020 náš komplex registrovaných sociálních služeb, terapií a integrovaných volnočasových aktivit využívalo **115 klientů ze Středočeského kraje, tj. o 33 klientů více než v r. 2019, z toho je 21 osob plně imobilních.**

Někteří klienti využívají více typů služeb.
Stupeň závislosti na péči č. 4 má 25 klientů
Stupeň závislosti na péči č. 3 mají 4 klienti
Stupeň závislosti na péči č. 2 mají 2 klienti
Stupeň závislosti na péči č. 1 má 5 klientů
Senioři – 79

Zaměstnávání osob znevýhodněných na trhu práce:
3 pečující osoby

Týdenní stacionář dle § 47 Zákona č. 108/2006 Sb.

Pobytová služba pro klienty, kteří potřebují pomoc druhé osoby při běžných denních činnostech a mají zájem o dlouhodobou komplexní péči, atraktivní celotýdenní program, pravidelné terapie, celoživotní vzdělávací a volnočasové aktivity.

Cílem Týdenního stacionáře je dlouhodobě zajistit uživatelům komplexní péči, nabídnout atraktivní celotýdenní program, pravidelné terapie, celoživotní vzdělávání a volnočasové aktivity a umožnit kontakty s dalšími postiženými i zdravými lidmi. Uživateli poskytujeme prostor pro seberealizaci, posilujeme jeho samostatnost a soběstačnost a pomáháme mu maximálně rozvinout jeho potenciál s respektem k jeho potřebám.

Služba je určena lidem se zdravotním postižením ve věku 1 – 64 let a více let s trvalým bydlištěm na území Středočeského kraje, kteří ji chtějí využívat PRAVIDELNĚ v rozsahu minimálně 60 hodin/ týdně.

Tuto službu jsme poskytovali celoročně vždy od pondělí 7:00 do pátku 19:00 hod.

Kapacita 10 lůžek.

V roce 2020 Týdenní stacionář využilo střídavě 12 klientů, tj. o 2 klienty více než v r. 2019.

Osobní asistence dle § 39 Zákona č. 108/2006 Sb.

Terénní služba pro klienty, kteří potřebují pomoc druhé osoby při běžných denních činnostech.

Cílem služby je poskytnout uživatelům nezbytnou podporu ke zvládnutí běžných denních činností v jejich domácnostech i při jejich aktivitách mimo domácnosti, která umožní uživateli žít v jeho přirozeném prostředí.

Služba je určena lidem se zdravotním postižením ve věku 1 – 64 let a více let s bydlištěm na území okresu Beroun, Kladno, Rakovník a Praha - Západ, kteří potřebují pomoc druhé osoby při běžných denních činnostech. Využívat ji mohou pravidelně i nárazově - podle aktuálních potřeb.

Osobní asistenci poskytujeme přímo v domácnostech klientů nebo doprovázíme klienty kamkoliv potřebují - např. do školy, do zaměstnání, k lékaři, na úřady, na nákupy, při dopravě veřejnými dopravními prostředky, do lázní, na pobyty a různé akce, na volnočasové aktivity (kroužky, pobyty, výlety, …) apod.

Dále nabízíme **asistovanou individuální i skupinovou dopravu** lidem s omezenou schopností pohybu a orientace a jejich doprovodu. Asistovaná doprava je zajišťována automobilem Dacia Dokker se speciálním zařízením pro přesun imobilních osob do automobilu (Invalift).

Službu Osobní asistence jsme poskytovali nepřetržitě vč. víkendů, svátků a prázdnin.

V roce 2020 službu Osobní asistence a asistované dopravy využilo 32 klientů, tj. o 5 klientů více než v r. 2019.

Sociálně aktivizační služby pro osoby se zdravotním postižením poskytované dle § 66 zákona č. 108/2006 Sb.

Ambulantní služby pro klienty, kteří chtějí využívat naši nabídku vzdělávání, terapií, kroužků a výletů nebo se chtějí naučit zvládat běžné domácí práce a posílit tak svou samostatnost a soběstačnost a zároveň být v kontaktu s dalšími lidmi v podobné situaci.

Cílem služby je pomocí široké nabídky vzdělávacích a integrovaných volnočasových aktivit vytvářet uživatelům podmínky pro navazování přirozených sociálních kontaktů mimo rodinu, poskytnout uživateli prostor pro seberealizaci, posilovat jeho samostatnost a soběstačnost a pomoci mu maximálně rozvinout jeho potenciál s respektem k jeho potřebám.

Služba je určena lidem se zdravotním postižením ve věku 1 – 64 let a více let, kteří chtějí pravidelně v rozsahu minimálně 2 hodiny/ týdně využívat naši nabídku vzdělávání, terapií, kroužků a výletů nebo se chtějí naučit zvládat běžné domácí práce a posílit tak svou samostatnost a soběstačnost a zároveň být v kontaktu s dalšími lidmi v podobné situaci.

V rámci sociálně aktivizačních služeb provozujeme Tréninkové pracoviště Klubák

Tréninkové pracoviště Klubák je sociálně aktivizační službou, kde klienti získávají základní pracovní návyky, nacvičují jednoduché pracovní činnosti v provozním zázemí Penzionu Klubíčko Vráž nebo se zaměřují na výrobu drobných dárkových předmětů.

Cílem služby je umožnit klientům, kteří mají zájem být v budoucnosti zaměstnáni např. v chráněné dílně, získat základní pracovní návyky a osvojit si jednoduché pracovní postupy - podle zájmu klienta a jeho specifických dovedností.

Služba je určena mladistvým a dospělým ve věku od 15 do 50 let, kteří ji chtějí využívat pravidelně v rozsahu minimálně 15 hodin/ týdně jako přípravu na budoucí zaměstnání na chráněných pracovních místech v našem Sociálním podniku Klubák, z.ú. nebo v jiných chráněných dílnách..

Tuto službu jsme poskytovali každý den vč. víkendů, svátků a prázdnin v době od 7:00 do 19:00 hod.

V roce 2020 Sociálně aktivizační služby pro seniory a OZP využilo 106 klientů, tj. o 35 klientů více než v r. 2019.

Odlehčovací služby dle § 44 Zákona č. 108/2006 Sb.

Pobytová služby pro klienty, kteří potřebují pomoc druhé osoby při běžných denních činnostech.

Cílem služby je nabídnout na přechodnou dobu pečujícím osobám časový prostor, který mohou využít podle svých potřeb, a zajistit po tuto dobu jejich blízkému se zdravotním postižením či seniorovi komplexní odbornou péči, nabídnout mu atraktivní program a umožnit mu kontakty s dalšími postiženými i zdravými lidmi.

Služba je určena lidem se zdravotním postižením ve věku 1 – 64 let a více let z celé ČR. Využívat ji mohou pravidelně i nárazově - podle aktuálních potřeb.

Na dočasnou dobu můžeme převzít veškerou péči o dítě, dospělého či seniora se zdravotním postižením a jeho blízkým tak umožnit odpočinek nebo čas na vyřízení svých záležitostí.

Tuto službu jsme poskytovali nepřetržitě vč. víkendů, svátků a prázdnin.

V roce 2020 Odlehčovací služby využilo 15 klientů, tj. o 1 klienta méně než v r. 2019.

Další veřejně prospěšné služby

Terapie a kroužky

Klientům zajišťujeme **terapie** (perličková koupel, canisterapie, snoezzelen, aromaterapie, muzikoterapie) a nabízíme řadu **kroužků** (Vařečka, Šikulky, Zpívánky, Zahradník).

Aktivity, terapie a vzdělávání probíhají buď přímo v Penzionu Klubíčko, v naší nové provozovně v Berouně, v sokolovně Vráž nebo je zajišťujeme podle zájmu klientů v jiných institucích, které je provozují.
Naši klienti pravidelně navštěvují solnou jeskyni, bowling, kroužek keramiky v Muzeu berounské keramiky a kino.
Jezdí na ekofarmu na koně a pomáhají zde při péči o domácí zvířata, navštěvují i rehabilitaci v Rehabilitační nemocnici v Berouně. Naši klienti společně se svými zdravými vrstevníky a mladými dobrovolníky jezdí na různé výlety, víkendové i prázdninové pobyty, tábory, společně navštěvují kulturní představení a sportovní turnaje v našem okolí.
Tím napomáháme i integraci našich klientů.

Asistovaná doprava/ Dacia Dokker a Citroen Berlingo

Služba je určena seniorům a osobám s omezenou schopností pohybu a orientace s bydlištěm na území okresu Beroun, Kladno, Rakovník a Praha - Západ. Využívat ji mohou pravidelně i nárazově, podle aktuálních potřeb.

Doprava je zajišťována automobily Dacia Dokker se speciálním zařízením pro přesun imobilních osob do automobilu (Invalift) a Citroen Berlingo s plošinou pro upoutání a bezpečný převoz vozíčkářů.

Zájemce rádi dopravíme a v případě potřeby i doprovodíme např. do školy, do zaměstnání, k lékaři, na úřady, na volnočasové aktivity, pomůžeme s nákupy aj.
Zapůjčit můžeme vozík, chodítko, berle a schodolez, aby se klienti dostali všude tam, kam potřebují.

Tuto službu jsme poskytovali každý všední den od 7:00 do 19:00 hod.

V roce 2020 tuto službu využilo 112 seniorů a osob se zdravotním postižením.

Integrované akce pro děti i dospělé s postižením a zdravé děti

Obnovili jsme tradici pořádání táborů, víkendových pobytů a jiných akcí pro děti a dospělé se zdravotním postižením a děti zdravé ve spolupráci s Asociací rodičů a přátel zdravotně postižených dětí v ČR, o.s. – Klub Uzlík.
V roce 2020 proběhl kvůli ohrožení covidem pouze jediný integrovaný pobyt pro děti i dospělé s postižením a zdravé děti:

1. -6. 3. 2020
Zimní ozdravný pobyt Kořenov/ 7 klientů se zdravotním postižením + 3 asistenti

Informační servis z oblasti sociálních služeb a legislativy

Pravidelné rozesílání informací emaily.
V roce 2020 tuto službu využilo 37 rodin se zdravými i postiženými dětmi.

PUBLIC RELATIONS

O našich aktivitách jsme pravidelně informovali na našich webových stránkách www.klubickoberoun.cz a na facebooku https://www.facebook.com/KlubickoBeroun/

Během roku 2020 jsme vydali **3 tiskové zprávy**, které byly zveřejněny v regionálních médiích, jako je například Berounský deník, Podbrdské noviny, zpravodaje obcí z regionu, Zpravodaj AVPO, na webových stránkách obcí a na serverech s problematikou zdravotního postižení.

Akce pro veřejnost

Cílem našich akcí je seznámit širokou veřejnost s našimi službami a získat prostředky na činnost prodejem výrobků našich klientů. Bohužel proticovidová opatření neumožnila uspořádat všechny plánované akce.

V roce 2020 jsme ve spolupráci s našimi příznivci uspořádali pouhých **9 akcí** pro veřejnost s celkovým výtěžkem **38.996 Kč, tj. o cca 68.000 Kč méně než v předcházejícím roce.**

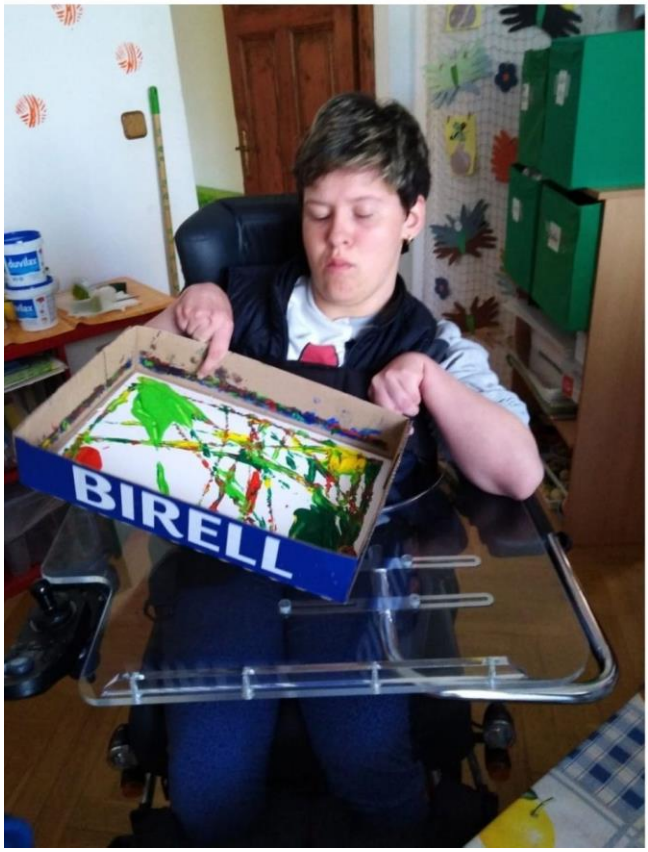

Graf - Struktura zdrojů financování v roce 2020

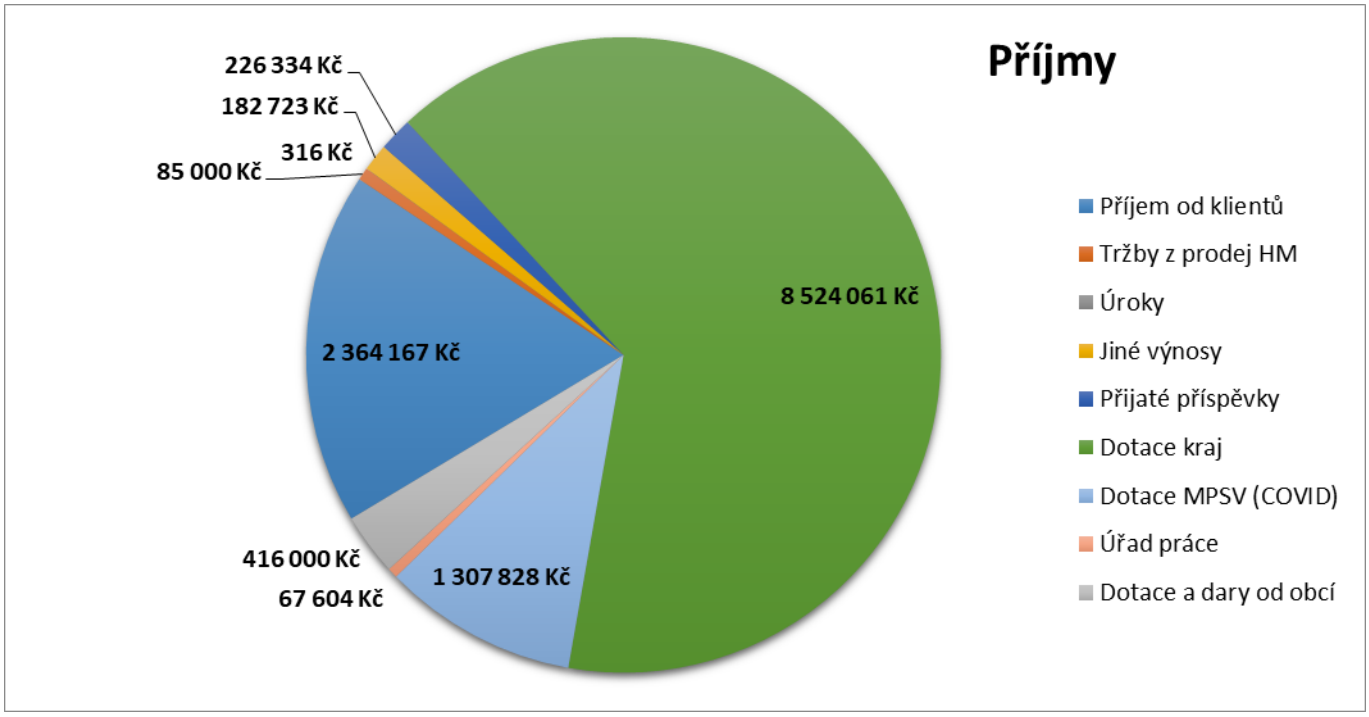

Graf - Struktura nákladů v roce 2020

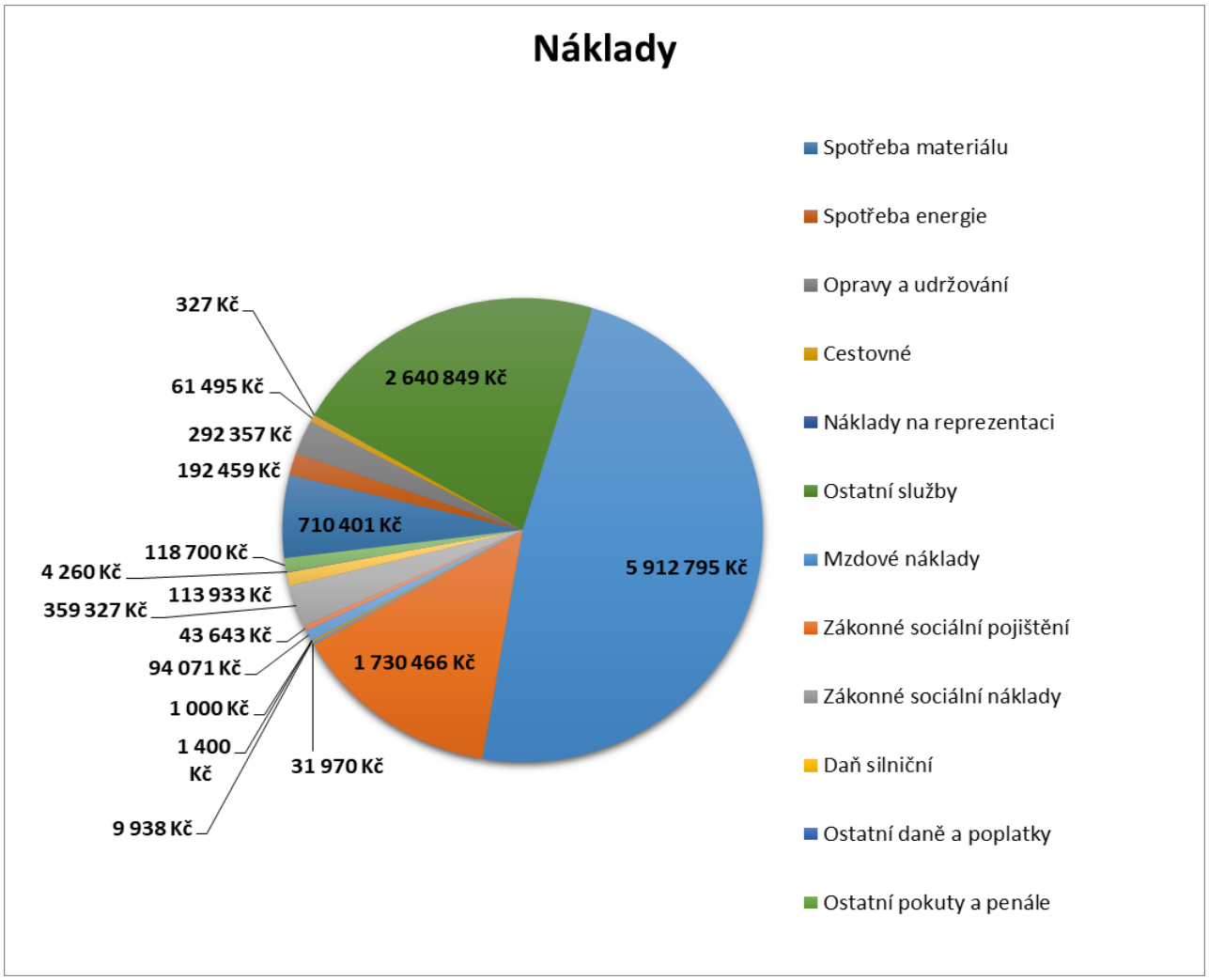

VÝSLEDKY HOSPODAŘENÍ

Rozvaha ke dni 31. 12. 2020 (v tisících)

Dle vyhlášky č. 504/2002 Sb.

ROZVAHA pro nevýdělečné organizace

v plném rozsahu

ke dni 31.12.2020

(v celých tisících Kč)

IČO
2 4 1 5 1 2 6 2

Název a sídlo účetní jednotky

Klubíčko Beroun, z.ú.

Květnová 109
Vráž u Berouna
26711

Označení a	AKTIVA b	Stav k prvnímu dni účetního období 1	Stav k poslednímu dni účetního období 2
A.	**Dlouhodobý majetek celkem (A.I. + A.II. + A.III. + A.IV.)**	7 612	7 343
A. I.	**Dlouhodobý nehmotný majetek celkem (součet A.I.1. až A.I.7.)**		
1.	Nehmotné výsledky výzkumu a vývoje		
2.	Software		
3.	Ocenitelná práva		
4.	Drobný dlouhodobý nehmotný majetek		
5.	Ostatní dlouhodobý nehmotný majetek		
6.	Nedokončený dlouhodobý nehmotný majetek		
7.	Poskytnuté zálohy na dlouhodobý nehmotný majetek		
A. II.	**Dlouhodobý hmotný majetek celkem (součet A.II.1. až A.II.10.)**	8 249	8 231
1.	Pozemky		
2.	Umělecká díla, předměty a sbírky		
3.	Stavby	7 647	7 647
4.	Hmotné movité věci a jejich soubory	572	554
5.	Pěstitelské celky trvalých porostů		
6.	Dospělá zvířata a jejich skupiny		
7.	Drobný dlouhodobý hmotný majetek		
8.	Ostatní dlouhodobý hmotný majetek		
9.	Nedokončený dlouhodobý hmotný majetek	30	30
10.	Poskytnuté zálohy na dlouhodobý hmotný majetek		
A. III.	**Dlouhodobý finanční majetek celkem (součet A.III.1. až A.III.6.)**	121	221
1.	Podíly - ovládaná nebo ovládající osoba	1	1
2.	Podíly - podstatný vliv		
3.	Dluhové cenné papíry držené do splatnosti		
4.	Zápůjčky organizačním složkám	120	220
5.	Ostatní dlouhodobé zápůjčky		
6.	Ostatní dlouhodobý finanční majetek		

Označení a	AKTIVA b	Stav k prvnímu dni účetního období 1	Stav k poslednímu dni účetního období 2
A. IV.	**Oprávky k dlouhodob. majetku celkem (součet A.IV.1 až A.IV.11.)**	-758	-1 109
1.	Oprávky k nehmotným výsledkům výzkumu a vývoje		
2.	Oprávky k softwaru		
3.	Oprávky k ocenitelným právům		
4.	Oprávky k drobnému dlouhodobému nehmotnému majetku		
5.	Oprávky k ostatnímu dlouhodobému nehmotnému majetku		
6.	Oprávky ke stavbám	-484	-759
7.	Oprávky k samostatným hmotným movitým věcem a souborům hmotných movitých věcí	-274	-350
8.	Oprávky k pěstitelským celkům trvalých porostů		
9.	Oprávky k základnímu stádu a tažným zvířatům		
10.	Oprávky k drobnému dlouhodobému hmotnému majetku		
11.	Oprávky k ostatnímu dlouhodobému hmotnému majetku		
B.	**Krátkodobý majetek celkem (B.I. + B.II. + B.III. + B.IV.)**	2 757	2 685
B. I.	**Zásoby celkem (součet B.I.1. až B.I.9.)**		
1.	Materiál na skladě		
2.	Materiál na cestě		
3.	Nedokončená výroba		
4.	Polotovary vlastní výroby		
5.	Výrobky		
6.	Mladá a ostatní zvířata a jejich skupiny		
7.	Zboží na skladě a v prodejnách		
8.	Zboží na cestě		
9.	Poskytnuté zálohy na zásoby		
B. II.	**Pohledávky celkem (součet B.II.1. až B.II.19.)**	589	684
1.	Odběratelé	445	605
2.	Směnky k inkasu		
3.	Pohledávky za eskontované cenné papíry		
4.	Poskytnuté provozní zálohy	92	67
5.	Ostatní pohledávky		
6.	Pohledávky za zaměstnanci	1	7
7.	Pohledávky za institucemi sociálního zabezpečení a veřejného zdravotního pojištění		
8.	Daň z příjmů		
9.	Ostatní přímé daně	0	5
10.	Daň z přidané hodnoty		

Označení a	AKTIVA b	Stav k prvnímu dni účetního období 1	Stav k poslednímu dni účetního období 2
11.	Ostatní daně a poplatky		
12.	Nároky na dotace a ostatní zúčtování se státním rozpočtem		
13.	Nároky na dotace a ostatní zúčtování s rozpočtem orgánů územních samosprávných celků	51	0
14.	Pohledávky za společníky sdruženými ve společnosti		
15.	Pohledávky z pevných termínovaných operací a opcí		
16.	Pohledávky z vydaných dluhopisů		
17.	Jiné pohledávky		
18.	Dohadné účty aktivní		
19.	Opravná položka k pohledávkám		
B. III.	**Krátkodobý finanční majetek celkem (součet B.III.1. až B.III.7.)**	2 164	1 994
1.	Peněžní prostředky v pokladně	22	118
2.	Ceniny	1	2
3.	Peněžní prostředky na účtech	2 141	1 874
4.	Majetkové cenné papíry k obchodování		
5.	Dluhové cenné papíry k obchodování		
6.	Ostatní cenné papíry		
7.	Peníze na cestě		
B. IV.	**Jiná aktiva celkem (součet B.IV.1. až B.IV.2.)**	4	7
1.	Náklady příštích období	4	7
2.	Příjmy příštích období		
	AKTIVA CELKEM (A. + B.)	10 369	10 028

Označení a	PASIVA b	Stav k prvnímu dni účetního období 3	Stav k poslednímu dni účetního období 4
A.	**Vlastní zdroje celkem (A.I. + A.II.)**	4 292	5 150
A. I.	**Jmění celkem (A.I.1. + A.I.2. + A.I.3.)**	3 195	3 745
1.	Vlastní jmění	3 006	2 963
2.	Fondy	189	782
3.	Oceňovací rozdíly z přecenění finančního majetku a závazků		
A. II.	**Výsledek hospodaření celkem (A.II.1. + A.II.2. + A.II.3.)**	1 097	1 405
1.	Účet výsledku hospodaření	1 097	856
2.	Výsledek hospodaření ve schvalovacím řízení		
3.	Nerozdělený zisk, neuhrazená ztráta minulých let		549
B.	**Cizí zdroje celkem (B.I. + B.II. + B.III. + B.IV.)**	6 077	4 878
B. I.	**Rezervy celkem (B.I.1.)**		
1.	Rezervy		
B. II.	**Dlouhodobé závazky celkem (součet B.II.1. až B.II.7.)**	3 209	3 095
1.	Dlouhodobé úvěry	3 209	3 095
2.	Vydané dluhopisy		
3.	Závazky z pronájmu		
4.	Přijaté dlouhodobé zálohy		
5.	Dlouhodobé směnky k úhradě		
6.	Dohadné účty pasivní		
7.	Ostatní dlouhodobé závazky		
B. III.	**Krátkodobé závazky celkem (součet B.III.1. až B.III.23.)**	2 352	1 631
1.	Dodavatelé	277	60
2.	Směnky k úhradě		
3.	Přijaté zálohy	27	16
4.	Ostatní závazky		4
5.	Zaměstnanci	749	523
6.	Ostatní závazky vůči zaměstnancům		
7.	Závazky k institucím sociálního zabezpečení a veřejného zdravotního pojištění	471	330
8.	Daň z příjmů	138	109
9.	Ostatní přímé daně	146	63
10.	Daň z přidané hodnoty		
11.	Ostatní daně a poplatky	2	10
12.	Závazky ze vztahu k státnímu rozpočtu		462
13.	Závazky ze vztahu k rozpočtu orgánů územních samosprávních celků		
14.	Závazky z upsaných nesplacených cenných papírů a podílů		

Označení a	PASIVA b	Stav k prvnímu dni účetního období 3	Stav k poslednímu dni účetního období 4
15.	Závazky ke společníkům sdruženým ve společnosti		
16.	Závazky z pevných termínovaných operací a opcí		
17.	Jiné závazky	522	54
18.	Krátkodobé úvěry		
19.	Eskontní úvěry		
20.	Vydané krátkodobé dluhopisy		
21.	Vlastní dluhopisy		
22.	Dohadné účty pasivní	20	0
23.	Ostatní krátkodobé finanční výpomoci		
B. IV.	**Jiná pasiva celkem** **(součet B.IV.1. až B.IV.2.)**	516	152
1.	Výdaje příštích období	55	52
2.	Výnosy příštích období	461	100
	PASIVA CELKEM **(A. + B.)**	10 369	10 028

Sestaveno dne: 30.6.2021	Podpisový záznam statutárního orgánu účetní jednotky nebo podpisový záznam fyzické osoby, která je účetní jednotkou
Právní forma účetní jednotky ÚSTAV	Osoba odpovědná za účetnictví (jméno a podpis)
Předmět podnikání Ostatní pobytové služby sociální péče	Osoba odpovědná za účetní závěrku (jméno a podpis) tel.: linka:

VÝSLEDKY HOSPODAŘENÍ

Výkaz zisku a ztráty ke dni 31. 12. 2020 (v tisících)

Dle vyhlášky č. 504/2002 Sb.

VÝKAZ ZISKU A ZTRÁTY pro nevýdělečné organizace

v plném rozsahu

ke dni 31.12.2020

(v celých tisících Kč)

IČO
2 4 1 5 1 2 6 2

Název a sídlo účetní jednotky
Klubíčko Beroun, z.ú.

Květnová 109
VRÁŽ
26711

Označení a	NÁKLADY b	Činnost hlavní 1	hospodářská 2	celkem 3
A.I.	**Spotřebované nákupy a nakupované služby (součet A.I.1. až A.I.6.)**	3 896	0	3 896
1.	Spotřeba materiálu, energie a ostatních neskladovaných dodávek	901	0	901
2.	Prodané zboží			
3.	Opravy a udržování	292	0	292
4.	Náklady na cestovné	62	0	62
5.	Náklady na reprezentaci			
6.	Ostatní služby	2 641	0	2 641
A.II.	**Změny stavu zásob vlastní činnosti a aktivace (součet A.II.7. až A.II.9.)**			
7.	Změna stavu zásob vlastní činnosti			
8.	Aktivace materiálu, zboží a vnitroorganizačních služeb			
9.	Aktivace dlouhodobého majetku			
A.III.	**Osobní náklady (součet A.III.10. až A.III.14.)**	7 676	0	7 676
10.	Mzdové náklady	5 913	0	5 913
11.	Zákonné sociální pojištění	1 731	0	1 731
12.	Ostatní sociální pojištění	32	0	32
13.	Zákonné sociální náklady			
14.	Ostatní sociální náklady			
A.IV.	**Daně a poplatky (A.IV.15.)**	11	0	11
15.	Daně a poplatky	11	0	11
A.V.	**Ostatní náklady (součet A.V.16. až A.V.22.)**	139	0	139
16.	Smluvní pokuty, úroky z prodlení, ostatní pokuty a penále	1	0	1
17.	Odpis nedobytné pohledávky			
18.	Nákladové úroky	94	0	94
19.	Kursové ztráty			
20.	Dary			
21.	Manka a škody			
22.	Jiné ostatní náklady	44	0	44

Označení a	NÁKLADY b	Činnost hlavní 1	hospodářská 2	celkem 3
A.VI.	**Odpisy, prodaný majetek, tvorba a použití rezerv a opravných položek (součet A.VI.23. až A.I.27.)**	473	0	473
23.	Odpisy dlouhodobého majetku	359	0	359
24.	Prodaný dlouhodobý majetek	114	0	114
25.	Prodané cenné papíry a podíly			
26.	Prodaný materiál			
27.	Tvorba a použití rezerv a opravných položek			
A.VII.	**Poskytnuté příspěvky (A.VII.28.)**	4	0	4
28.	Poskytnuté členské příspěvky a příspěvky zúčtované mezi organizačními složkami	4	0	4
A.VIII.	**Daň z příjmů (A.VIII.29.)**	119	0	119
29.	Daň z příjmů	119	0	119
	NÁKLADY CELKEM (A.I. + A.II. + A.III. + A.IV. + A.V. + A.VI. + A.VII. + A.VIII.)	12 318	0	12 318

Označení a	VÝNOSY b	Činnost hlavní 1	hospodářská 2	celkem 3
B.I.	**Provozní dotace (B.I.1.)**	10 260	0	10 260
1.	Provozní dotace	10 260	0	10 260
B.II.	**Přijaté příspěvky (součet B.II.2. až B.II.4.)**	282	0	282
2.	Přijaté příspěvky zúčtované mezi organizačními složkami			
3.	Přijaté příspěvky (dary)	282	0	282
4.	Přijaté členské příspěvky			
B.III.	Tržby za vlastní výkony a za zboží	2 364	0	2 364
B.IV.	**Ostatní výnosy (součet B.VI.5. až B.VI.10.)**	183	0	183
5.	Smluvní pokuty, úroky z prodlení, ostatní pokuty a penále			
6.	Platby za odepsané pohledávky			
7.	Výnosové úroky			
8.	Kursové zisky			
9.	Zúčtování fondů		0	0
10.	Jiné ostatní výnosy	183	0	183
B.V.	**Tržby z prodeje majetku (součet B.V.11. až B.V.15.)**	85	0	85
11.	Tržby z prodeje dlouhodobého nehmotného a hmotného majetku	85	0	85
12.	Tržby z prodeje cenných papírů a podílů			
13.	Tržby z prodeje materiálu			
14.	Výnosy z krátkodobého finančního majetku			
15.	Výnosy z dlouhodobého finančního majetku			
	VÝNOSY CELKEM (B.I. + B.II. + B.III. + B.IV. + B.V.)	13 174	0	13 174
C.	Výsledek hospodaření před zdaněním	975	0	975
D.	Výsledek hospodaření po zdanění	856	0	856

Hospodaření Klubíčka za rok 2020 je v zisku ve výši 856.190 Kč.

Na základě rouhodnutí Správní rady bude výsledek hospodaření z r. roku 2020 ve výši 856.190 Kč převeden na účet číslo 911431 „Fond_Tvorba ze zisku a ztrát" a budou z něho přednostně hrazeny splátky úvěru ČS a.s. na zakoupení domu Květnová 109, Vráž z r. 2018.

NAŠI ČINNOST V ROCE 2020 PODPOŘILI

Dotace a příspěvky z veřejných zdrojů

■ Středočeský kraj ■ MPSV ČR ■ Úřad práce ■

■ Město Benešov ■ Město Beroun ■ Město Černošice ■ Město Dobřichovice ■ Město Hořovice ■
■ Statutární Město Kladno ■

■ Obec Bratronice ■ Obec Chyňava ■ Obec Kyšice ■ Obec Nižbor ■
■ Obec Tlustice ■ Obec Vinařice u Kladna ■ Obec Vráž ■ Obec Zaječov ■

■ GRAMOFOND, nadační fond GZ Media ■ Nadace Charty 77 - Konto BARIÉRY ■ Nadace Tipsport ■
■ Výbor dobré vůle - Nadace Olgy Havlové ■

Finanční dary

■ API CZ s.r.o. ■ Bonté jóga, Chrustenice ■ Bornová Jana ■ Ing. Burian Petr, Poděbrady ■
■ Fialovi, Lhotka u Lochovic ■ Ing. Frnka Tomáš, Praha ■ Hříbalová Martina, Knížkovice ■
■ Kosová ■ Janovský Martin, Beroun ■ Peckovi, Tetín ■ Přibyl Karel, Beroun ■
■ Ing. Řičicová Pavla, Praha ■ Bc. Smolíková Martina, Praha ■ MUDr. Spal Antonín, Beroun ■
■ Šromová Blanka, Beroun ■ Tatarová Alena, Beroun ■ Tenisový hokejka Cup 2020 ■
■ Trejbalovi Lucie a Zdeněk ■ Ulčová Tereza ■ Dary klientů asistované dopravy ■

Věcné dary

■ AVPO Praha ■ Černých, Městečko u Křivoklátu ■ Jiroutová Jitka, Kladno ■ Peckovi, Tetín ■
■ Tenisový hokejka Cup 2020 ■

Služby

■ EKUS Beroun ■ MUDr. Hamouzová Tereza, Beroun ■ LMC s.r.o. ■ Obec Vráž ■

Děkujeme všem našim dárcům a příznivcům za důvěru a podporu, díky níž jsme mohli rozvíjet činnosti a naplňovat naše smysluplné poslání a vizi. Velice si této pomoci vážíme a oceňujeme ji.

DĚKUJEME, ŽE POMÁHÁTE POMÁHAT.

Konkrétními činy jsme v roce 2020 společně usnadnili nelehký životní úděl 83 dětem a dospělým se zdravotním postižením, seniorům a jejich rodinám.